



Instrukcja obsługi programu directINTEGRATOR ST wersja 1.0.2009.65



Spis treści

1. Wstęp	3
2. Instalacja.....	4
a. Przebieg instalacji.....	4
b. Pierwsze uruchomienie	7
c. Wygenerowanie licencji	9
d. Konfiguracja programu.....	11
3. Użycie programu	13
a. Automatyczne powiadomienia.....	13
b. Asortyment. Zarządzanie produktami i kategoriami.....	13
c. Zarządzanie zamówieniami	16
d. Zarządzanie kontrahentami.....	17
Kontakt.....	19
Dane teleadresowe	19

1. Wstęp

Program służy do połączenia sklepu internetowego SOTeSKLEP firmy Sote (wersja 3,5 oraz 4) z oprogramowaniem WF Mag w wersji dla Windows firmy WAPRO (Asseco Business Solution).

Głównym założeniem programu jest ułatwienie pracy z sklepem internetowym SOTE, czyli:

- komunikacja WF-MAG → SOTE
 - wysyłanie produktów (ceny, stany, nazwy produktów, zdjęcia)
 - wysyłanie kategorii oraz połączenia między nimi a produktami
- komunikacja SOTE → WF-MAG
 - pobieranie zamówień, informowanie o pojawieniu się nowego zamówienia w sklepie internetowym

Program pomimo swej prostoty wykonuje dużo funkcji wyręczając i oszczędzając czas pracowników mających za zadanie zarządzanie sprzedażą w Internecie za pomocą sklepu SOTE. Program rozbudowuje funkcjonalność systemu WF-MAG (poprzez „opcje dodatkowe”) o możliwości komunikacji z sklepem SOTE.

Dodatkowo na życzenie klienta można uruchomić w sklepie SOTE dodatkową funkcjonalność cen indywidualnych.

2. Instalacja

Ważnym elementem działania modułu integracji jest poprawne skonfigurowanie programu oraz wygenerowanie licencji którą będzie można zapisać w programie.

Przed wykonaniem instalacji zalecane jest wykonanie kopii zapasowej bazy zarówno sklepu internetowego jak i bazy programu WF-MAG.

Program instalujemy za pomocą programu instalacyjnego dostarczonego przez partnerów, pobranego z Internetu lub przysłanego na płycie CD.

a. Przebieg instalacji



1. Plik z wersją instalacyjną programu directINTEGRATOR ST



Instalacje wykonuje się z standardowego instalatora w większości przypadków wystarczy wybierać opcje domyślne. Naciskamy przycisk „Dalej” , aż do zakończenia procesu i pokazania się okienka końcowego.



2. Instalator programu

Instalator wgra program w wskazane miejsce oraz zainstaluje dodatkowe opcje w systemie WF-MAG.

Ostatnim krokiem instalacji programu jest automatyczne uaktualnienie struktur baz danych SOTE oraz WF-MAG.

Konfiguracja baz danych pod integracje systemów [ver. 1.0.2009.47]

**Uzupełnianie struktur wymaganych do działania integracji
uzupełnij dane i naciśnij przycisk "START"**

WF-MAG

Uaktualnianie struktury bazy MSSQL WF-MAG

Nazwa serwera:

Nazwa nazwa bazy sql WF-MAG:

Nazwa bazy WF-MAG np. WAPRO lub WAPRO_DEMO



SOTE

Uaktualnianie struktury bazy MySQL sklepu SOTE

Adres serwera MySQL: Port:

Login do serwera MySQL: Hasło do serwera MySQL:

Baza na serwerze MySQL z sklepem SOTE:



FTP

Serwer	Użytkownik	Hasło
<input type="text" value="adres.serwera.ftp"/>	<input type="text" value="uzytkownik"/>	<input type="text" value="*****"/>

Folder bazowy (wraz z soteesklep4):

Czytanie skryptu
 Łączenie do bazy
 Uaktualnianie struktur
 Zamykanie połączenia

START

3. Automatyczna aktualizacja struktur SOTE oraz WF-MAG

prosimy o wypełnienie wszystkich danych umożliwiających połączenie się z bazą WF-MAG

- poprawna nazwa serwera SQL
- nazwa bazy w której znajdują się dane programu WF-MAG

danych dotyczących bazy SOTE

- adres serwera MySQL

- użytkownik
- hasło
- nazwa bazy
- nr portu

oraz o wypełnienie danych potrzebnych do połączenia z serwerem FTP sklepu SOTE

- adres serwera FTP
- użytkownik
- hasło
- folder bazowy – folder ten uzależniony jest od serwera na jakim zainstalowane zostało oprogramowanie sklepu. Najczęściej spotykane ustawienia to /public_html/soteesklep4/ dla wersji 4 oraz /public_html/soteesklep3/ dla sklepu w wersji 3.5

a następnie o przyciśnięcie przycisku „START”

kolejnym krokiem jest wybranie użytkownika z systemu WF-MAG na którego mają składać się zamówienia.

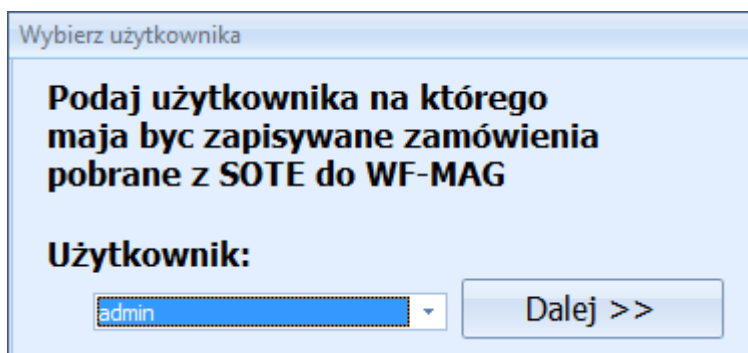

Program wykona wymagane czynności i program instalacyjny powinien zakończyć działanie.

b. Pierwsze uruchomienie

Po zainstalowaniu programu należy wystartować program za pomocą ikonki dostępnej na pulpicie



IntegratorST

lub poprzez wybranie opcji dodatkowych w systemie WF-MAG . System WF-MAG posiada możliwość definiowania operacji dodatkowych które w aktualnej wersji Integratora umożliwiają komunikację z sklepem SOTE.

Integrator automatycznie dopisuje opcję dodatkową w menu kontrahentów.

W menu: "Kartoteki" -> "Kontrahenci" a następnie wybieramy przycisk „Operacje”.

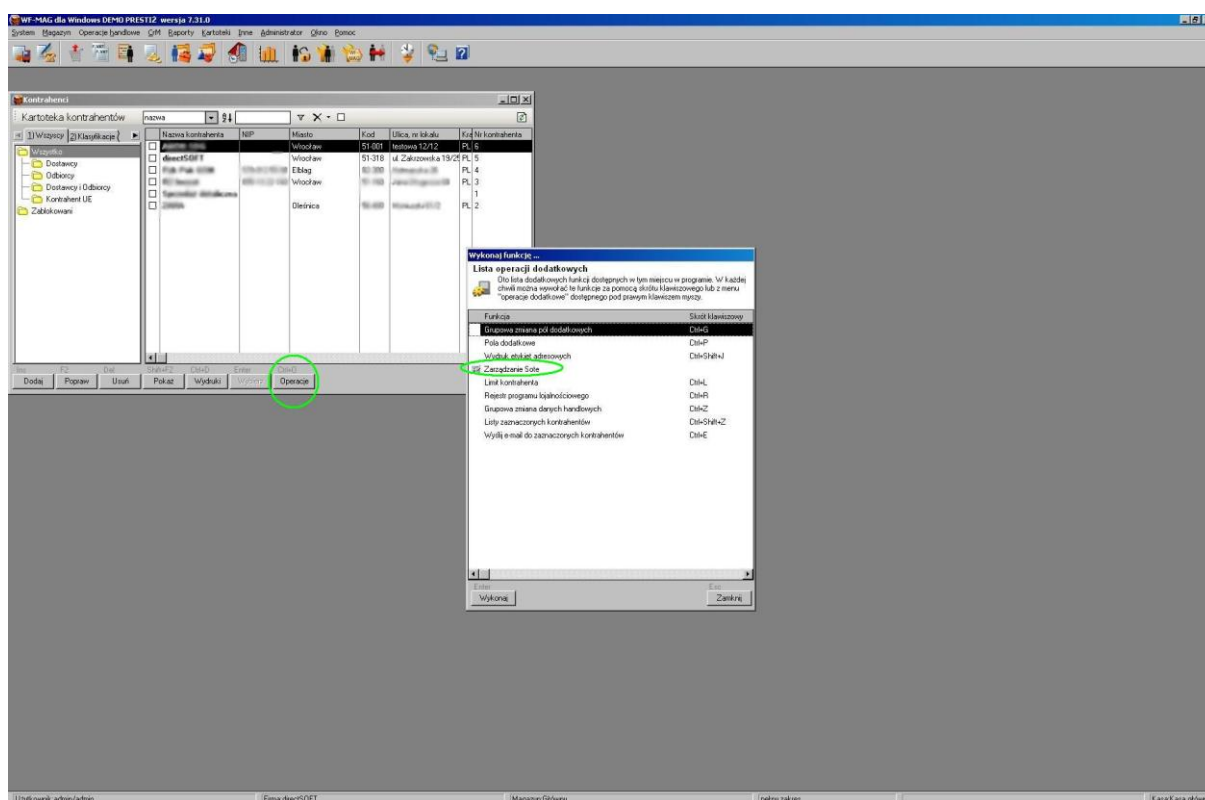

Jeśli w systemie WF-MAG zdefiniowane jest kilka firm przy uruchomieniu zostaniemy poproszone o wybranie tej firmy z której magazynów program ma korzystać.

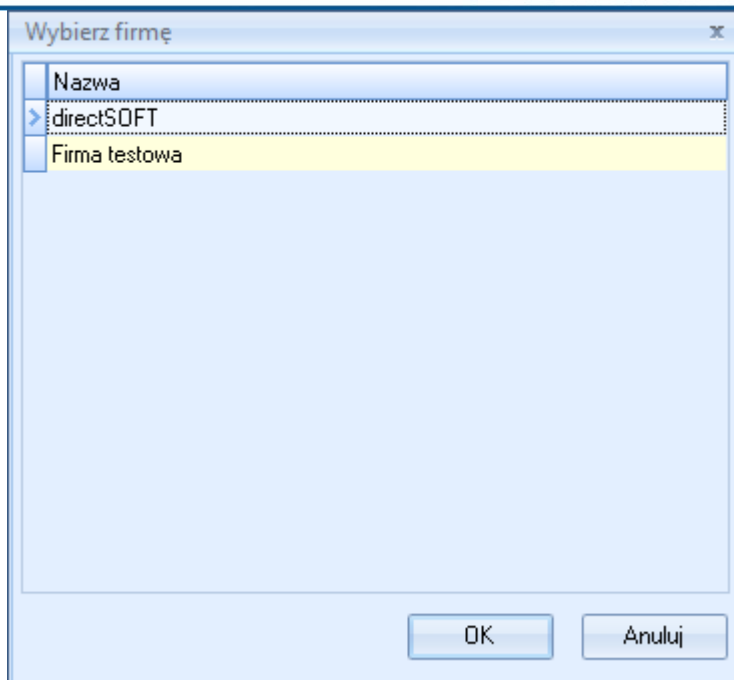

c. Wygenerowanie licencji

Po programie poruszamy się poprzez wybieranie opcji z menu bocznego, wzorowanego na programie Outlook.

Program jest chroniony za pomocą licencji, po jego zainstalowaniu prosimy o wygenerowanie klucza i przesłanie go na adres info@directsoft.pl lub kontakt telefoniczny pod numerem (71) 787 39 39.



4. okno ustawień, konfiguracji licencji

1. po uruchomieniu programu wybieramy opcję „Ustawienia”
2. naciskamy przycisk „Wygeneruj żądanie klucza” na rysunku zaznaczone jako (2)
3. w okienku pokaże się klucz wraz z informacją o wysłaniu go na adres info@directsoft.pl
4. zaznaczamy pokazany tekst (Ctrl+c)
5. wysyłamy pocztą e-mail
6. klucz zostanie zarejestrowany i do Państwa odesłany w nowej formie
7. przysłany klucz należy wpisać do pola które pokaże się po naciśnięciu przycisku „wprowadź klucz, zaznaczonego na rysunku (3)



d. Konfiguracja programu

Konfiguracja programu jest bardzo ważnym elementem instalacji, jej poprawne wykonanie umożliwi działanie programu. W przypadku problemów z konfiguracją prosimy o kontakt telefoniczny pod numerem (71) 787 39 39

The screenshot shows the 'Ustawienia' (Settings) window of the directINTEGRATOR ST software. The window is divided into several sections:

- Ustawienia WF-MAGa:**
 - Cena detaliczna: (dropdown)
 - Cena hurtowa: (dropdown)
 - Domyślny kontrahent dla zamówień: (dropdown)
 - Synchronizacja automatyczna [0 - wyłączona]**
 - Synchronizuj stan co [min]: (spinner)
 - Sprawdzaj zamówienia co [min.]: (spinner)
 - Synchronizuj ceny co [min]: (spinner)
- Sote WWW:**
 - Adres sklepu:
 - Administracja:**
 - Adres panelu administracyjnego:
 - Login: Hasło:
 - PIN:
 - Test:
 - Klucz szyfrujący: (dropdown)
 - Wersja sklepu WWW: (dropdown) Kod sklepu WWW: (dropdown)
- Sote FTP:**
 - Adres serwera:
 - Użytkownik:
 - Hasło:
 - Folder bazowy (z soteesklep4):
 - Test:
- Sote mySQL:**
 - Adres serwera: port: (spinner)
 - Użytkownik: Hasło:
 - Nazwa bazy:
 - Test:

On the left side of the window, there is a sidebar menu with the following items:

- Ustawienia (selected)
- Kontrahenci
- Asortyment
- Zamówienia
- Ustawienia (repeated)

At the top left of the window, there are three buttons: 'Zapisz zmiany' (Save changes), 'Anuluj zmiany' (Cancel changes), and 'Aktualizacja struktur O programie' (Update program structure).

5. okno ustawień, konfiguracja połączenia do serwerów

- (1) wybieramy ustawienia konfiguracyjne
- (2) konfigurujemy które ceny z systemu WF-MAG mają się pojawić jako cena hurtowa i cena detaliczna w sklepie internetowym SOTE.
- (3) ustawiamy kontrahenta internetowego na którego mają się zapisywać zamówienia

- (4) konfigurujemy jak często mają się synchronizować automatycznie zamówienia, stany magazynowe oraz ceny artykułów, synchronizacja będzie sygnalizowana za pomocą dymka pojawiającego się obok zegarka

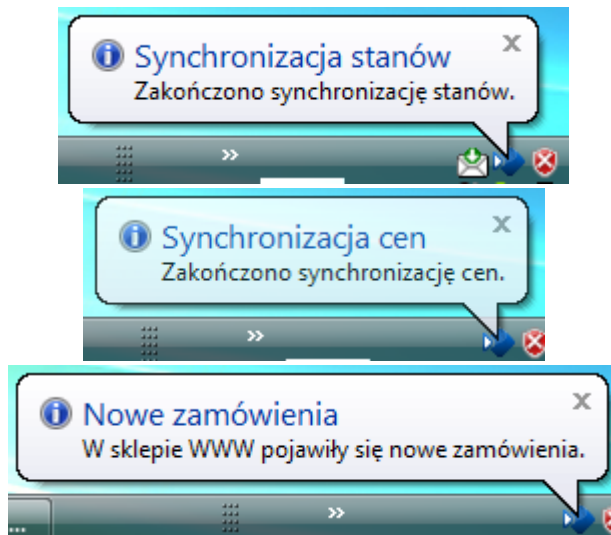

- (5) wpisujemy dane do sklepu internetowego SOTE (dane te można uzyskać od osoby która instalowała sklep SOTE)
- (6) wpisujemy dane serwera FTP dzięki któremu Integrator będzie mógł zarządzać zdjęciami. (dane te można uzyskać od osoby która instalowała sklep SOTE)
- (7) wpisujemy konfigurację serwera MySQL (dane te można uzyskać od osoby która instalowała sklep SOTE)
- (8) konfiguracja parametrów panelu dostępu do panelu administracyjnego sklepu umożliwi automatyczne uruchamianie edycji produktów w sklepie SOTE z poziomu Integratora lub z poziomu systemu WF-MAG

Jeśli wszystkie poprzednie czynności zostały wykonane poprawnie. Udało się wykonać testowe połączenie do serwerów (za pomocą przycisku „Test” w menu „Ustawienia”) to program jest gotowy do działania i można rozpocząć wypełnianie sklepu SOTE danymi.

3. Użycie programu

a. Automatyczne powiadomienia

Po wybraniu automatycznej synchronizacji stanów, program powiadamia o wykonanej operacji za pomocą dymku obok zegarka:

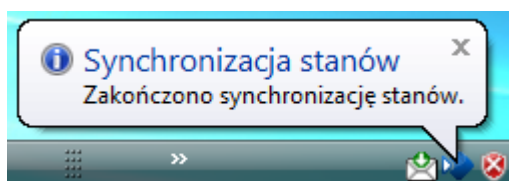

Po wybraniu automatycznej synchronizacji cen, program powiadamia o wykonanej operacji za pomocą dymku obok zegarka:

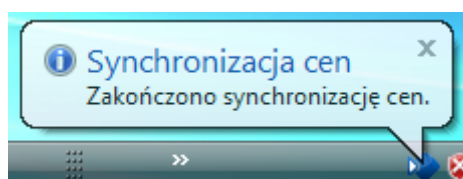

Po wybraniu automatycznego sprawdzania zamówień, program powiadamia o wykonanej operacji za pomocą dymku obok zegarka:

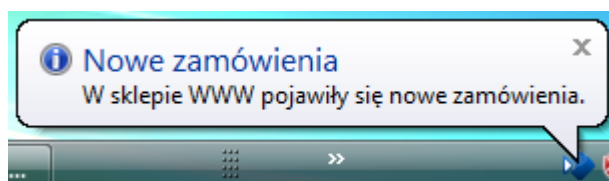

b. Asortyment. Zarządzanie produktami i kategoriami

Kategorie, nazwy produktów oraz większość danych na produkcie w integratorze oraz w sklepie internetowym mogą być niezależne od tych wprowadzonych w systemie WF-MAG. Za pomocą jednego okienka możemy zarządzać kategoriami, zdjęciami produktów oraz samymi produktami.



Integrator łączy produkty z WF-MAG z produktami SOTE umożliwiając zmiany nazwy, kategorii, opisów oraz zdjęć.

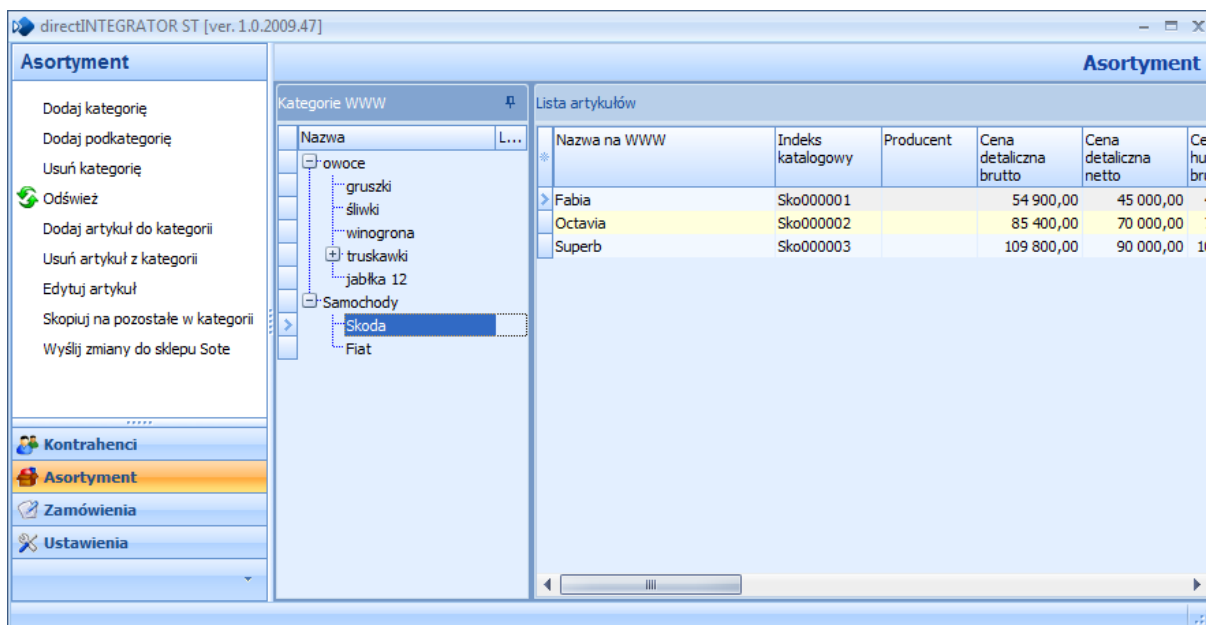

6. okno konfiguracji kategorii oraz produktów

Okno zarządzania asortymentem jest podzielone na 3 części

1. Operacje dotyczące zarządzania asortymentem

- a. „Dodaj kategorię” – dodane nową kategorię
- b. „Dodaj podkategorie” – dodaje nową
- c. „Usuń kategorię”
- d. „Odśwież” – odświeża listę kategorii oraz produktów (jeśli w międzyczasie została zmieniona w WF-MAG’U
- e. „Dodaj artykuł do kategorii” – dodaje artykuł z listy produktów WF-MAG (łączy produkt WF-MAG z produktem SOTE)



- f. „Usuń artykuł z kategorii”
 - g. „Edytuj artykuł” – umożliwia edycje danych artykułów które będą widoczne w sklepie SOTE
 - h. „Skopiuj na pozostałe w kategorii” – umożliwia przeniesienie niektórych danych z wybranego produktu na inne w kategorii, np. jeśli wszystkie produkty w danej kategorii mają takie same zdjęcia, lub opisy
 - i. „Wyślij zmiany do sklepu Sote” – aby zamiany były widoczne w sklepie Sote muszą zostać wysłane na serwer Sote. Dodatkowo w przypadku wersji Sote 4.0 w panelu administracyjnym sklepu musi zostać dokonana optymalizacja kategorii oraz zdjęć.
2. lista kategorii (niezależne od kategorii WF-MAG)
 - a. tutaj można edytować nazwy kategorii (klawisz F2 wywołuje edycje, lub kliknięcie myszką, opóźnienie 2 sekund)
3. lista artykułów z WF-MAG podpiętych do kategorii, (nazwy i prawie wszystkie dane są niezależne od danych w systemie WF-MAG, jednak artykuły są połączone z artykułami WF-MAG co umożliwia poprawne pobieranie zamówień z systemu SOTE do WF-MAG.
 - a. wybrany artykuł można edytować poprzez przejście do panelu (3) i naciśnięciu przycisku F2



Dane artykułu

Dane ogólne Zdjęcie

Nazwa na WWW	Indeks katalogowy	Cena detaliczna brutto	Cena detaliczna netto	Cena hurtowa brutto	Cena hurtowa netto
Fabia	Sko000001	54 900,00	45 000,00	48 800,00	40 000,00

Producent

Produkt za punkty
 Nie pokazuj ceny
 Sprzedaż on-line
 Zapytaj o cenę

Aktywny
 Na stronę główną
 Nowość
 Promocja
 Bestseller
 Sprzedaż bez VAT
 Produkt za SMS

Krótki opis

To jest **krótki opis produktu** wpisany przy użyciu wbudowanego edytora HTML.

- Lista numerowana....

Opis

Opis produktu:

- ładny
- Tani**
- Ekonomiczny
 - diesel
 - gaz
 - benzyna

Więcej informacji na stronie **producenta**.

Hiperłącze

Informacje o hiperłączu

Typ: http:

Adres URL: <http://www.auto.pl/>

Zapisz Anuluj

7. Edycja produktu, dane w sklepie internetowych są w większości niezależne od danych w Wf-MAG (oprócz np ceny i stanu)

c. Zarządzanie zamówieniami

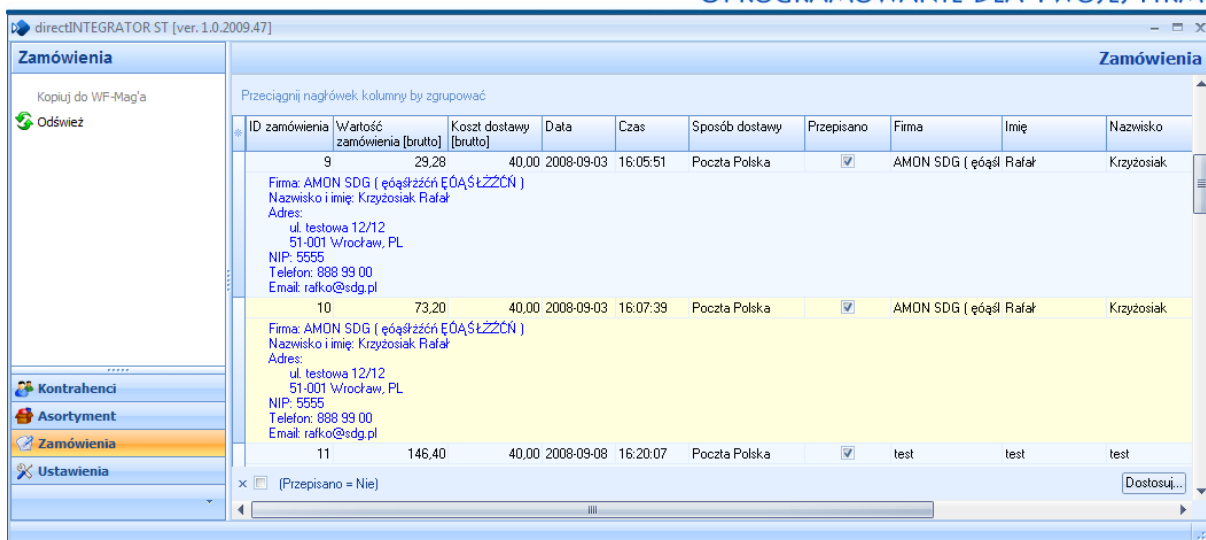

W menu zamówienia dostępne są dwie opcje:

1. „Kopiuj do WF-MAG’a” opcja kopiuje nowe zamówienia z sklepu SOTE do bazy WF-MAG, zamówienie jest przypinane pod właściwego kontrahenta (jeśli wcześniej został on połączony za pomocą opcji „Zarządzanie kontrahentami”) lub pod kontrahenta domyślnego którego wcześniej ustawiliśmy w menu „Ustawienia”
2. „Odśwież” -odświeża listę zamówień dostępnych do pobrania.

Listę można wygodnie sortować i filtrować np. wybrać tylnie nowe zamówienia lub zamówienia jednego klienta.

Program można uruchomić w trybie pracy w tle. Zależnie od konfiguracji Synchronizacji automatycznej w Ustawieniach pojawienie nowego zamówienia może być sygnalizowane za pomocą ikonki obok zegarka.

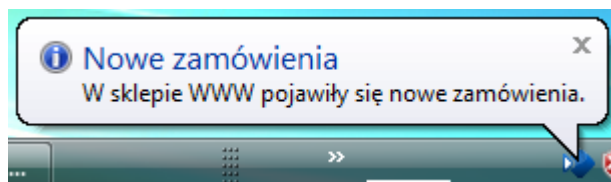

d. Zarządzanie kontrahentami

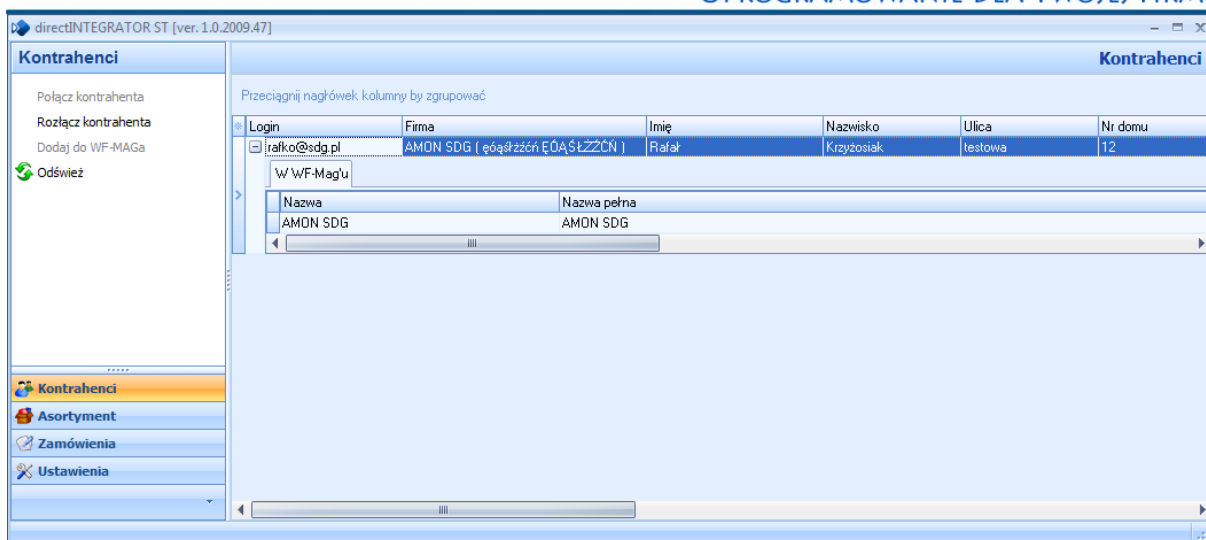

8. Okno zarządzania kontrahentami

Opcja w menu „Kontrahenci” umożliwia połączenie kontrahentów z sklepi SOTE z kontrahentami w systemie WF-MAG. Dzięki takiemu połączeniu zamówienia będą automatycznie przepisywane na właściwego kontrahenta. Dla pozostałych kontrahentów zamówienia będą wpisywane na kontrahenta domyślnego wybranego w menu „Ustawienia”.

Dostępne opcje:

1. „Połącz kontrahenta” – łączy kontrahenta Sote z kontrahentem Wf-MAG
2. „Rozłącz kontrahenta”
3. „Dodaj do WF-MAG’a” - tworzy nowego kontrahenta w systemie WF-MAG na podstawie wybranego kontrahenta z SOTE
4. „Odśwież” – odświeża listę kontrahentów



Kontakt

Firma directSOFT sp. jawna jest producentem programu directINTEGRATOR ST , dołożyliśmy wszelkich starań aby jak najbardziej ułatwić typowe czynności wykonywane w sklepie internetowym. Ponadto powstaje nowa wersja Integratora ST wyposażona w wiele nowoczesnych opcji m. In. działanie w tle, automatyczne przełączanie między systemem WF-MAG a sklepem SOTE oraz inne.

Ponieważ podchodzimy do naszych klientów w indywidualny sposób, na życzenie możemy wykonać dowolne modyfikacje zarówno naszego programu directINTEGRATOR jak i sklepu SOTE oraz rozbudować funkcjonalność programu WF-MAG.

Wszystkich zainteresowanych prosimy o kontakt.

Dane teleadresowe



directSOFT sp. jawna

ul. Zakrzowska 19/25

51-318 Wrocław

www.directsoft.pl

tel./fax.: +48 (71) 787 39 39

mail: info@directsoft.pl